



# สถานการณ์ โรคติดเชื้อไวรัสโคโรนา 2019 Coronavirus Disease 2019 (COVID-19)

ศูนย์บริหารสถานการณ์ โควิด-19 (ศบค.)

วันที่ 16 ธันวาคม 2563



สถานการณ์  
**COVID – 19**  
ประจำวัน

---

# รายงานสถานการณ์ COVID-19 ในประเทศไทย

## ข้อมูล ณ วันที่ 16 ธันวาคม 2563

โดย กรมควบคุมโรค กระทรวงสาธารณสุข

ผู้ป่วยรายใหม่วันนี้

**+15** ราย

ติดเชื้อในประเทศ 0 ราย

ผู้เดินทางไม่เข้า  
สถานที่กักกัน  
0 ราย

สถานที่กักกัน  
ที่รัฐจัดให้  
15 ราย

### ประวัติเสี่ยง

ผู้ที่เดินทางมาจากต่างประเทศ และเข้า State Quarantine

จาก สหรัฐอาหรับเอมิเรตส์ 2 ราย สอังกว 1 ราย สิงคโปร์ 1 ราย  
ฝรั่งเศส 1 ราย สหราชอาณาจักร 2 ราย อินเดีย 2 ราย บาห์เรน 1 ราย  
สหรัฐอเมริกา 1 ราย เมียนมา 3 ราย และบราซิล 1 ราย

**15 ราย**

**รวม 15 ราย**

ผู้ป่วยยืนยันสะสม

**4,261** ราย

ติดเชื้อในประเทศ 2,463 ราย

ผู้เดินทางจาก  
ต่างประเทศ  
1,798 ราย

สถานที่กักกัน  
ที่รัฐจัดให้  
1,267 ราย

หายป่วยแล้ว

**3,977** ราย

เพิ่มขึ้น 28 ราย

ร้อยละ (Percentage) 93.33%

เสียชีวิต

**60** คน

เพิ่มขึ้น = 0 ราย

ร้อยละ (Percentage) 1.41%

ภาคเหนือ

**180**

ภาคตะวันออกเฉียงเหนือ

**112**

ภาคกลาง

**941**

กรุงเทพฯ และนนทบุรี

**2,280**

ภาคใต้

**748**

ผู้ป่วยรักษาอยู่

**224**

ราย

จำนวนผู้ป่วยยืนยัน  
จำแนกตามพื้นที่รักษา (ราย)



# ผู้ป่วยรายใหม่ประเทศไทย วันที่ 16 ธันวาคม 2563 : 15 ราย (ยอดสะสม 4,261)

## 1. ผู้เดินทางมาจากต่างประเทศ คัดกรอง ณ ด่านฯ และเข้าสถานกักกันทุกประเภท (Quarantine Facilities)

| ประเทศต้นทาง                                  | เดินทางมาถึงไทย / ผู้ติดเชื้อมีขบวนการ                   | ลักษณะผู้ติดเชื้อ  | การตรวจหาเชื้อ                               | เข้าพัก / รพ.                 |
|---|--|--|--|-------------------------------|
| สหรัฐอเมริกา<br>มิเรตส์<br>(2 ราย) รายที่ 1,2 | 1 ธ.ค. 63  | เพศหญิง อายุ 29 ปี สัญชาติไทย อาชีพ พนักงานต้อนรับบนเครื่องบิน     | 13 ธ.ค. 63 (Day12)<br>ผลพบเชื้อ ไม่มีอาการ   | SQ ชลบุรี/<br>รพ.บางละมุง     |
|   | 7 ธ.ค. 63 / 3 ราย  | เพศชาย อายุ 43 ปี สัญชาติอังกฤษ อาชีพ ที่ปรึกษาด้าน IT             | 12 ธ.ค. 63 (Day5)<br>ผลพบเชื้อ ไม่มีอาการ    | ASQ กทม./<br>รพ.เอกชน         |
| ฮ่องกง (1 ราย)<br>รายที่ 3                    | 2 ธ.ค. 63<br>ต่อเครื่องที่สหรัฐอเมริกา<br>มิเรตส์        | เพศหญิง อายุ 27 ปี สัญชาติไทย                                      | 13 ธ.ค. 63 (Day11)<br>ผลพบเชื้อ ไม่มีอาการ   | SQ กทม./<br>รพ.เลิดสิน        |
| ฮังการี (1 ราย)<br>รายที่ 4                   | 3 ธ.ค. 63<br>ต่อเครื่องที่กาตาร์                         | เพศชาย อายุ 32 ปี สัญชาติไทย อาชีพ ผู้ช่วยพ่อครัวในซูเปอร์มาร์เก็ต | 13 ธ.ค. 63 (Day10)<br>ผลพบเชื้อ ไม่มีอาการ   | SQ กทม./<br>สถาบันประสาทวิทยา |
| ฝรั่งเศส (1 ราย)<br>รายที่ 5                  | 7 ธ.ค. 63<br>ต่อเครื่องที่สหรัฐอเมริกา<br>มิเรตส์/ 3 ราย | เพศหญิง อายุ 48 ปี สัญชาติฝรั่งเศส อาชีพ ครู                       | 12 ธ.ค. 63 (Day5)<br>ผลพบเชื้อ ไม่มีอาการ    | ASQ กทม./<br>รพ.เอกชน         |
| สหราชอาณาจักร<br>(2 ราย) รายที่ 6,7           | 7 ธ.ค. 63 / 2 ราย  | เพศชาย อายุ 28 ปี สัญชาติไทย เป็นนักศึกษา<br>(โรคประจำตัว ภูมิแพ้) | 12 ธ.ค. 63 (Day5)<br>ผลพบเชื้อ มีอาการเจ็บคอ | SQ ชลบุรี/<br>รพ.หนองใหญ่     |
|   | 9 ธ.ค. 63<br>ต่อเครื่องที่กาตาร์/ 1 ราย                  | เพศชาย อายุ 20 ปี สัญชาติไทย                                       | 14 ธ.ค. 63 (Day5)<br>ผลพบเชื้อ ไม่มีอาการ    | ASQ กทม./<br>รพ.เอกชน         |



# ผู้ป่วยรายใหม่ประเทศไทย วันที่ 16 ธันวาคม 2563 : 15 ราย (ยอดสะสม 4,261)

## 1. ผู้เดินทางมาจากต่างประเทศ คัดกรอง ณ ด่านฯ และเข้าสถานกักกันทุกประเภท (Quarantine Facilities) ต่อ

| ประเทศต้นทาง                          | เดินทางมาถึงไทย/ผู้ติดเชื้อตัวบ้านเดียวกัน                    | ลักษณะผู้ติดเชื้อ   | การตรวจหาเชื้อ                            | เข้าพัก / รพ.                                 |
|---------------------------------------|---|---|---|---|
| อินเดีย<br>(2 ราย) รายที่ 8,9         | 9 ธ.ค. 63<br>ต่อเครื่องที่สหรัฐอเมริกาหรับเอมิเรตส์           | เพศชาย อายุ 31 ปี สัญชาติอินเดีย อาชีพ นักธุรกิจ                                      | 12 ธ.ค. 63 (Day3)<br>ผลพบเชื้อ ไม่มีอาการ | ASQ กทม./<br>รพ.เอกชน                         |
|                                       | 9 ธ.ค. 63   | เพศชาย อายุ 42 ปี สัญชาติไทย อาชีพ พนักงานชุดเจาะอุโมงค์                              | 13 ธ.ค. 63 (Day4)<br>ผลพบเชื้อ ไม่มีอาการ | SQ ชลบุรี/<br>รพ.ระยอง                        |
| บาห์เรน<br>(1 ราย) รายที่ 10          | 8 ธ.ค. 63<br>ต่อเครื่องที่สหรัฐอเมริกาหรับเอมิเรตส์/<br>9 ราย | เพศหญิง อายุ 40 ปี สัญชาติไทย อาชีพ พนักงานนวด  | 14 ธ.ค. 63 (Day6)<br>ผลพบเชื้อ ไม่มีอาการ | SQ ชลบุรี/<br>รพ.พหลโยธิน                     |
| สหรัฐอเมริกา<br>(1 ราย) รายที่ 11     | 11 ธ.ค. 63<br>ต่อเครื่องที่ญี่ปุ่น                            | เพศหญิง อายุ 52 ปี สัญชาติไทย อาชีพ แม่ครัว   | 14 ธ.ค. 63 (Day3)<br>ผลพบเชื้อ ไม่มีอาการ | SQ กทม./<br>สถาบันโรคทรวงอก                   |
| เมียนมา<br>(3 ราย) รายที่<br>12,13,14 | 11 ธ.ค. 63  | เพศหญิง อายุ 24 สัญชาติไทย อาชีพ พนักงานในสถานบันเทิง                                 | 12 ธ.ค. 63 (Day1)<br>ผลพบเชื้อ ไม่มีอาการ | LQ เชียงราย/<br>รพ.เชียงรายประชานุ<br>เคราะห์ |
|                                       |   | เพศหญิง อายุ 33 สัญชาติไทย อาชีพ พนักงานในสถานบันเทิง<br>มีประวัติสัมผัสผู้ป่วยยืนยัน |   |   |
|                                       |   | เพศหญิง อายุ 34 สัญชาติไทย อาชีพ พนักงานในสถานบันเทิง                                 |   |   |
| บราซิล<br>(1 ราย) รายที่ 15           | 14 ธ.ค. 63<br>ต่อเครื่องที่สหรัฐอเมริกาหรับเอมิเรตส์          | เพศชาย อายุ 32 ปี สัญชาติบราซิล   | 14 ธ.ค. 63 (Day0)<br>ผลพบเชื้อ ไม่มีอาการ | ASQ กทม./<br>รพ.เอกชน                         |



# สถานการณ์ COVID-19 ทั่วโลก 216 ประเทศ 2 เขตบริหารพิเศษ 2 เรือสำราญ

**Confirmed 73,803,320**

+587,137

**Severe 117,877**

+11,362 (0.2%)

**Recovered 51,813,957**

+482,651 (70.2%)

**Deaths 1,641,440**

+12,635 (2.2%)

| PLACES       | CONFIRMED  | NEW CASES | DEATHS         | ACTIVE CASES | PLACES          | CONFIRMED | NEW CASES | DEATHS       | ACTIVE CASES |
|--------------|------------|-----------|----------------|--------------|-----------------|-----------|-----------|--------------|--------------|
| 1 USA        | 17,143,779 | 199,875   | 311,068(2,976) | 6,824,858    | 11 Colombia     | 1,444,646 | 10,130    | 39,356(161)  | 76,860       |
| 2 India      | 9,932,908  | 26,401    | 144,130(384)   | 332,985      | 12 Germany      | 1,378,518 | 21,377    | 23,692(805)  | 351,526      |
| 3 Brazil     | 6,974,258  | 44,849    | 182,854(909)   | 723,542      | 13 Mexico       | 1,267,202 | 5,930     | 115,099(345) | 214,014      |
| 4 Russia     | 2,707,945  | 26,689    | 47,968(577)    | 510,367      | 14 Poland       | 1,147,446 | 6,907     | 23,309(349)  | 244,389      |
| 5 France     | 2,391,447  | 11,532    | 59,072(428)    | 2,153,288    | 15 Iran         | 1,123,474 | 7,704     | 52,670(223)  | 237,528      |
| 6 Turkey     | 1,898,447  | 32,102    | 16,881(235)    | 220,375      | 16 Peru         | 987,675   | 1,545     | 36,817(63)   | 28,544       |
| 7 UK         | 1,888,116  | 18,450    | 64,908(506)    | N/A          | 17 Ukraine      | 909,082   | 8,416     | 15,480(233)  | 370,734      |
| 8 Italy      | 1,870,576  | 14,844    | 65,857(846)    | 667,303      | 18 South Africa | 873,679   | 7,552     | 23,661(210)  | 85,041       |
| 9 Spain      | 1,771,488  | 9,452     | 48,401(388)    | N/A          | 19 Indonesia    | 629,429   | 6,120     | 19,111(155)  | 93,662       |
| 10 Argentina | 1,510,203  | 6,981     | 41,204(163)    | 124,699      | 20 Netherlands  | 628,577   | 6,633     | 10,168(86)   | N/A          |

**152** Thailand 4,261 (+15) cases **60** Death

(ข้อมูล ณ 16 ธันวาคม 2563 เวลา 10.00 น.)

ที่มา : worldometers



# สถานการณ์ COVID-19 ทั่วโลก 216 ประเทศ 2 เขตบริหารพิเศษ 2 เรือสำราญ

| PLACES          | CONFIRMED | NEW CASES | DEATHS      | ACTIVE CASES |
|-----------------|-----------|-----------|-------------|--------------|
| 21 Belgium      | 609,211   | 1,074     | 18,054(103) | 549,457      |
| 22 Czechia      | 586,251   | 5,169     | 9,743(62)   | 64,710       |
| 23 Iraq         | 577,363   | 1,391     | 12,614(11)  | 53,110       |
| 24 Chile        | 575,329   | 1,499     | 15,949(18)  | 11,190       |
| 25 Romania      | 565,758   | 6,171     | 13,698(204) | 87,010       |
| 26 Bangladesh   | 494,209   | 1,877     | 7,129(40)   | 60,351       |
| 27 Canada       | 475,214   | 6,352     | 13,659(106) | 75,580       |
| 28 Philippines  | 451,839   | 1,135     | 8,812(56)   | 24,160       |
| 29 Pakistan     | 443,246   | 2,459     | 8,905(73)   | 48,008       |
| 30 Morocco      | 403,619   | 2,793     | 6,711(52)   | 33,997       |
| 31 Switzerland  | 388,828   | 4,271     | 6,266(112)  | 71,062       |
| 32 Israel       | 360,630   | 1,124     | 3,014(10)   | 18,832       |
| 33 Saudi Arabia | 360,155   | 142       | 6,069(10)   | 3,093        |
| 34 Portugal     | 353,576   | 2,638     | 5,733(84)   | 67,805       |
| 35 Sweden       | 341,029   | 0         | 7,667(20)   | N/A          |

| PLACES                | CONFIRMED | NEW CASES | DEATHS     | ACTIVE CASES |
|-----------------------|-----------|-----------|------------|--------------|
| 36 Austria            | 327,679   | 2,628     | 4,648(118) | 35,281       |
| 37 Hungary            | 285,763   | 1,893     | 7,237(107) | 195,411      |
| 38 Serbia             | 277,248   | 5,884     | 2,433(53)  | 243,279      |
| 39 Jordan             | 265,024   | 2,547     | 3,437(30)  | 35,342       |
| 40 Nepal              | 250,180   | 936       | 1,730(14)  | 9,881        |
| 41 Ecuador            | 202,356   | 176       | 13,896(21) | 10,509       |
| 42 Panama             | 196,987   | 2,368     | 3,411(29)  | 28,721       |
| 43 Georgia            | 194,900   | 3,837     | 1,883(44)  | 28,231       |
| 44 UAE                | 187,267   | 1,226     | 622(4)     | 21,622       |
| 45 Bulgaria           | 184,287   | 2,743     | 6,005(167) | 90,347       |
| 46 Azerbaijan         | 183,259   | 4,273     | 2,007(41)  | 62,247       |
| 47 Japan              | 181,870   | 2,217     | 2,643(58)  | 25,708       |
| 48 Croatia            | 179,718   | 2,360     | 2,778(73)  | 21,861       |
| 49 Belarus            | 164,059   | 1,911     | 1,282(9)   | 21,334       |
| 50 Dominican Republic | 155,797   | 613       | 2,367(3)   | 32,107       |

(ข้อมูล ณ 16 ธันวาคม 2563 เวลา 10.00 น.)

ที่มา : [worldometers](http://worldometers)



# สถานการณ์ COVID-19 ทั่วโลก จำแนกตาม ผู้ป่วยรายใหม่ ผู้ป่วยกลับบ้าน เสียชีวิต

ข้อมูล 22 ม.ค. - 15 ธ.ค. 63

## จำนวนผู้ป่วยทั่วโลกแนวโน้มยังเพิ่มขึ้นอย่างต่อเนื่องโดยเฉพาะ สหรัฐอเมริกา และยุโรป

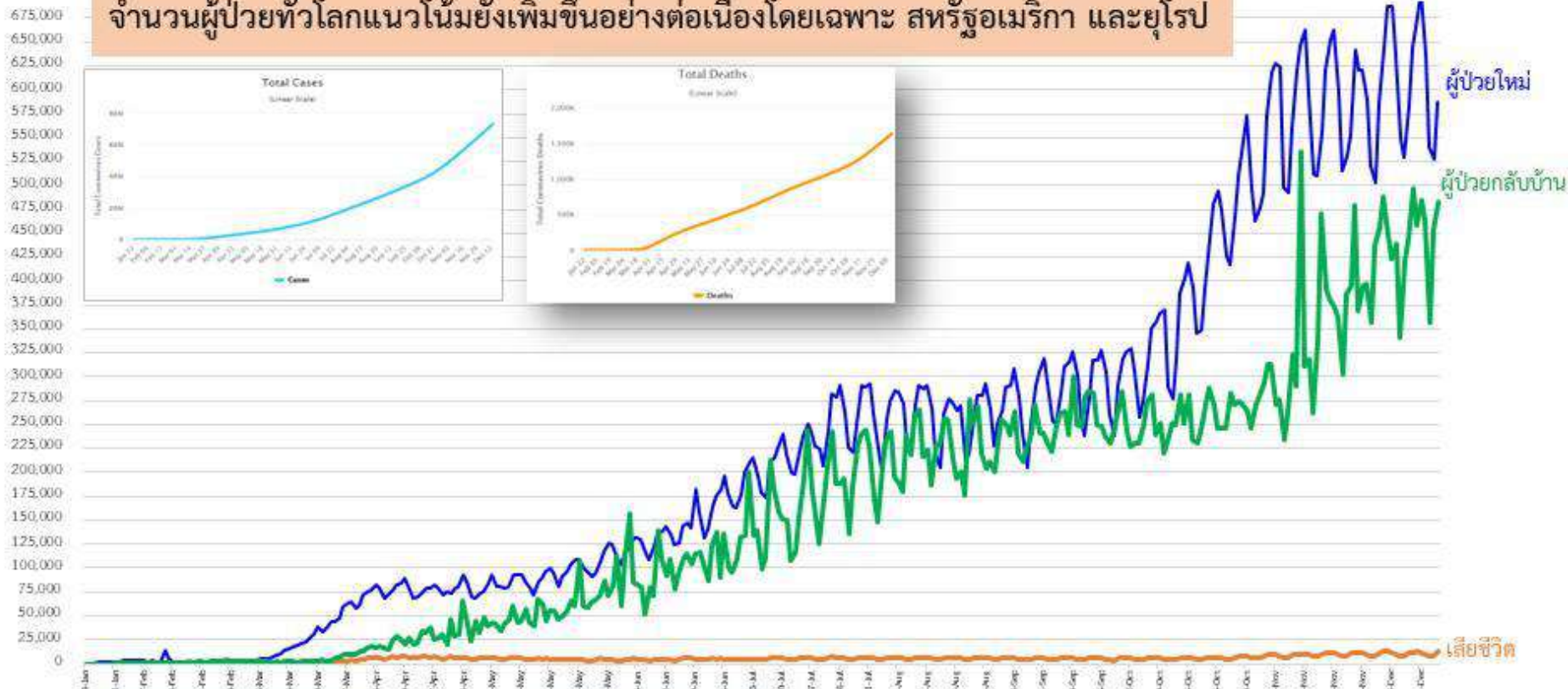





# สถานการณ์ COVID-19 ประเทศในทวีปเอเชีย

ประเทศในเอเชียพบผู้ป่วยอย่างต่อเนื่อง ได้แก่

อินเดีย อินโดนีเซีย ปากีสถาน ญี่ปุ่น บังคลาเทศ ฟิลิปปินส์ เมียนมา

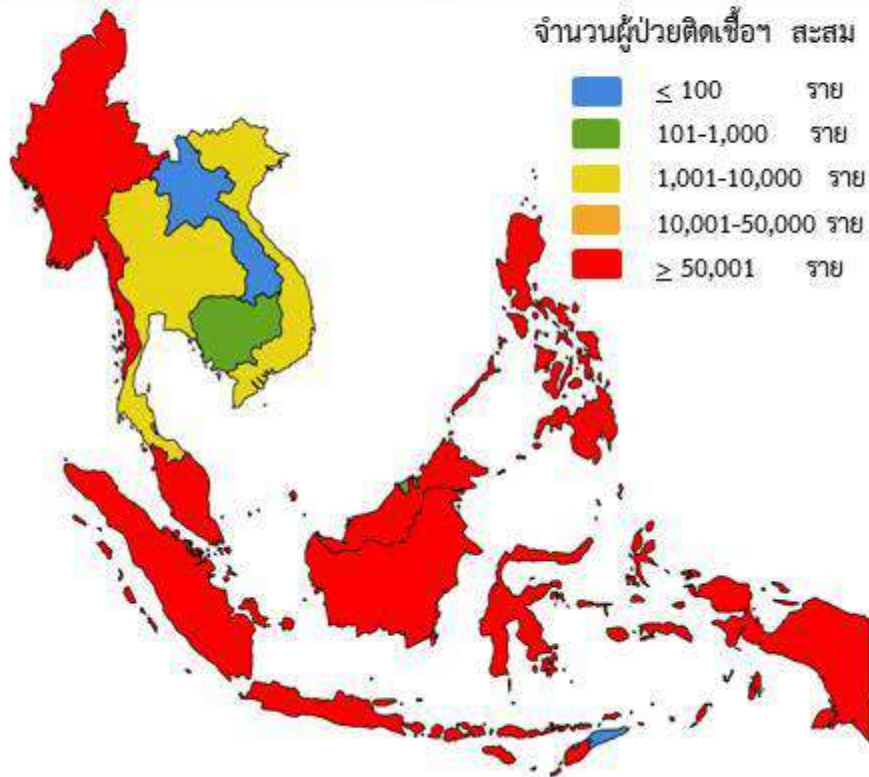

|     | PLACES      | CONFIRMED | NEW CASES | DEATHS       | ACTIVE CASES |
|-----|-------------|-----------|-----------|--------------|--------------|
| 2   | India       | 9,932,908 | 26,401    | 144,130(384) | 332,985      |
| 19  | Indonesia   | 629,429   | 6,120     | 19,111(155)  | 93,662       |
| 26  | Bangladesh  | 494,209   | 1,877     | 7,129(40)    | 60,351       |
| 28  | Philippines | 451,839   | 1,135     | 8,812(56)    | 24,160       |
| 29  | Pakistan    | 443,246   | 2,459     | 8,905(73)    | 48,008       |
| 47  | Japan       | 181,870   | 2,217     | 2,643(58)    | 25,708       |
| 69  | Myanmar     | 110,667   | 1,155     | 2,319(27)    | 18,930       |
| 80  | Malaysia    | 86,618    | 1,772     | 422(3)       | 14,515       |
| 86  | Singapore   | 58,341    | 16        | 29           | 79           |
| 90  | S. Korea    | 45,442    | 880       | 612(13)      | 11,883       |
| 152 | Thailand    | 4,261     | 15        | 60           | 224          |
| 169 | Vietnam     | 1,405     | 3         | 35           | 118          |
| 189 | Cambodia    | 362       | 3         | 0            | 43           |
| 196 | Brunei      | 152       | 0         | 3            | 2            |
| 204 | Laos        | 41        | 0         | 0            | 7            |



รายงาน  
มาตรการ  
รายวัน

---

# เที่ยวบินนำคนไทยที่ตกค้างกลับไทย

กระทรวงการต่างประเทศ



|  |  |  |  |
|--|--|--|--|
| <br>จีน (ปักกิ่ง)<br>CA979<br>1 คน<br>สุวรรณภูมิ<br>คนไทยตกค้าง 00.10 น.<br>DEC 16       | <br>กาตาร์ (โดฮา)<br>QR830<br>3 คน<br>สุวรรณภูมิ<br>คนไทยตกค้าง 06.35 น.<br>DEC 16              | <br>นิวซีแลนด์ (โอ๊คแลนด์)<br>TG492<br>185 คน<br>สุวรรณภูมิ<br>คนไทยตกค้าง 08.00 น.<br>DEC 16     | <br>สวิตเซอร์แลนด์ (ซูริก)<br>LX180<br>37 คน<br>สุวรรณภูมิ<br>คนไทยตกค้าง 08.35 น.<br>DEC 16  |
| <br>ไต้หวัน (ไทเป)<br>CI833<br>3 คน<br>สุวรรณภูมิ<br>คนไทยตกค้าง 09.50 น.<br>DEC 16      | <br>ซาอุดีอาระเบีย (ผ่านโดฮา)<br>EK384<br>25 คน<br>สุวรรณภูมิ<br>คนไทยตกค้าง 15.05 น.<br>DEC 16 | <br>กาตาร์ (โดฮา)<br>QR836<br>13 คน<br>สุวรรณภูมิ<br>คนไทยตกค้าง 12.40 น.<br>DEC 16               | <br>อิสราเอล (เทลอาวีฟ)<br>LY081<br>4 คน<br>สุวรรณภูมิ<br>คนไทยตกค้าง 13.15 น.<br>DEC 16      |
| <br>ฮ่องกง<br>CX653<br>1 คน<br>สุวรรณภูมิ<br>คนไทยตกค้าง 13.30 น.<br>DEC 16              | <br>เอธิโอเปีย (แอดดิสอาบาบา)<br>ET608<br>5 คน<br>สุวรรณภูมิ<br>คนไทยตกค้าง 13.30 น.<br>DEC 16  | <br>เนเธอร์แลนด์ (อัมสเตอร์ดัม)<br>KL0847<br>1 คน<br>สุวรรณภูมิ<br>คนไทยตกค้าง 14.50 น.<br>DEC 16 | <br>มาเลเซีย (กัวลาลัมเปอร์)<br>MH782<br>8 คน<br>สุวรรณภูมิ<br>คนไทยตกค้าง 16.05 น.<br>DEC 16 |
| <br>ญี่ปุ่น (โตเกียว)<br>TG643<br>200 คน<br>สุวรรณภูมิ<br>คนไทยตกค้าง 17.00 น.<br>DEC 16 | <br>สิงคโปร์<br>SQ976<br>7 คน<br>สุวรรณภูมิ<br>คนไทยตกค้าง 17.25 น.<br>DEC 16                   | <br>ฮ่องกง<br>TG639<br>133 คน<br>สุวรรณภูมิ<br>คนไทยตกค้าง 20.40 น.<br>DEC 16                     | <br>ฮ่องกง<br>EK385<br>1 คน<br>สุวรรณภูมิ<br>คนไทยตกค้าง 22.50 น.<br>DEC 16                   |



เข้าสถานกักกันตัวของรัฐ (State Quarantine) หรือ สถานกักกันตัวแห่งรัฐทางเลือก (Alternative State Quarantine)

รวมวันที่ 16 ธ.ค.  
627 คน

ข้อมูล ณ วันที่ 16 ธันวาคม 2563

# เที่ยวบินนำคนไทยที่ตกค้างกลับไทย

กระทรวงการต่างประเทศ



 เยอรมนี (แฟรงก์เฟิร์ต) LH772  
สุวรรณภูมิ 71 คน  
07.50 น.  
คนไทยตกค้าง  
DEC 17

 โอมาน (มัสกัต) WY811  
สุวรรณภูมิ 50 คน  
11.35 น.  
คนไทยตกค้าง  
DEC 17

 ซาอุดีอาระเบีย (ผ่านคูโบ) EK384  
สุวรรณภูมิ 2 คน  
12.05 น.  
คนไทยตกค้าง  
DEC 17

 โปแลนด์ (ผ่านโดฮา) QR836  
สุวรรณภูมิ 30 คน  
12.40 น.  
คนไทยตกค้าง  
DEC 17

 อาร์เจนตินา (ผ่านอัมสเตอร์ดัม) KL815  
สุวรรณภูมิ 2 คน  
13.45 น.  
คนไทยตกค้าง  
DEC 17

 สหรัฐอเมริกา (ผ่านฮ่องกง) CX653  
สุวรรณภูมิ 160 คน  
14.05 น.  
คนไทยตกค้าง  
DEC 17

 ญี่ปุ่น (โตเกียว) TG643  
สุวรรณภูมิ 50 คน  
17.05 น.  
คนไทยตกค้าง  
DEC 17

 ฟิลิปปินส์ (มะนิลา) TG625  
สุวรรณภูมิ 60 คน  
21.25 น.  
คนไทยตกค้าง  
DEC 17

 เกาหลีใต้ (โซล) KE653  
สุวรรณภูมิ 200 คน  
23.10 น.  
คนไทยตกค้าง  
DEC 17

รวมวันที่ 17 ธ.ค.  
625 คน

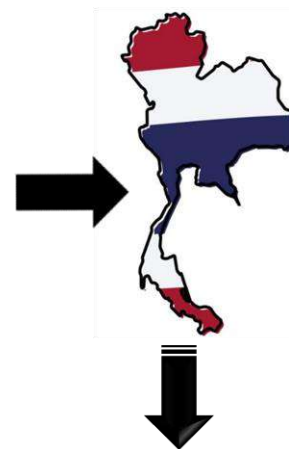

เข้าสถานกักกันตัวของรัฐ (State Quarantine)  
หรือ  
สถานกักกันตัวแห่งรัฐทางเลือก (Alternative State Quarantine)

ข้อมูล ณ วันที่ 16 ธันวาคม 2563

# เที่ยวบินนำคนไทยที่ตกค้างกลับไทย

## กระทรวงการต่างประเทศ



**DEC 18**



8 เที่ยวบิน  
จีน (กว่างโจว)  
เนปาล (กาฐมาณฑุ)  
สหรัฐอเมริกา (ผ่านอาบูดาบี)  
แคนาดา (ผ่านฮ่องกง)  
ตุรกี (อิสตันบูล)  
ซาอุดีอาระเบีย (ผ่านดูไบ)  
ได้วัน x 2

**DEC 19**



7 เที่ยวบิน  
ฝรั่งเศส (ปารีส)  
อินเดีย (นิวเดลี)  
อิตาลี (ผ่านโดฮา)  
ปากีสถาน / รัสเซีย (ผ่านดูไบ)  
เนเธอร์แลนด์ (อัมสเตอร์ดัม)  
เยอรมนี (แฟรงก์เฟิร์ต)  
ตองกา (ผ่านสิงคโปร์)

**DEC 20**



4 เที่ยวบิน  
จอร์แดน / อิรัก / ศรีลังกา (ผ่านดูไบ)  
โมริเชียส (เซนต์ เดนิส)  
ตุรกี (อิสตันบูล)  
มัลดีฟส์ (ผ่านสิงคโปร์)



**DEC 21**



4 เที่ยวบิน  
สิงคโปร์  
สหราชอาณาจักร (ลอนดอน)  
ออสเตรเลีย (ซิดนีย์)  
เวียดนาม (ผ่านดูไบ)

**DEC 22**



5 เที่ยวบิน  
มาเลเซีย (กัวลาลัมเปอร์)  
เกาหลีใต้ (โซล) x 2  
นิวซีแลนด์ (ผ่านสิงคโปร์)  
เมียนมา (ย่างกุ้ง)

**DEC 23**



4 เที่ยวบิน  
ญี่ปุ่น (โตเกียว)  
ไต้หวัน (ไทเป) x2  
อิสราเอล (เทลอาวีฟ)

# รายงานข้อมูลสถานการณ์ผู้เดินทางเข้าประเทศที่ต้องกักกันในสถานที่ของรัฐ (SQ LQ ASQ ALQ และ AHQ) ข้อมูลสะสมตั้งแต่ 3 เมษายน – 15 ธันวาคม 2563



- SQ = State Quarantine
- LQ = Local Quarantine
- ASQ = Alternative State Quarantine
- ALQ = Alternative Local Quarantine
- AHQ = Alternative Hospital Quarantine
- OQ = Organizational Quarantine

## ยอดคัดกรอง



## กลับบ้านได้แล้ว



## รักษาหายกลับบ้าน SQ และ LQ

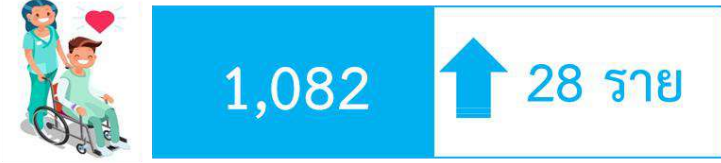

## พบเชื้อจาก



## SQ LQ ASQ ALQ AHQ OQ

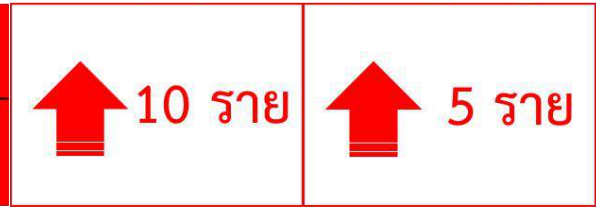

**ยอดสะสมตั้งแต่เริ่มโครงการ****ผู้ใช้งาน****49,487,289 คน (เพิ่ม 42,928)**

ผ่านแพลตฟอร์มไทยชนะ = 48,457,747 คน (เพิ่ม 42,048)

ผ่านแอปฯ ไทยชนะ = 1,029,542 คน (เพิ่ม 880 )

**กิจการ/ร้านค้า  
ลงทะเบียน****298,734 แห่ง (เพิ่ม 263)**

DOWNLOAD

**ดาวน์โหลดใช้  
แอปพลิเคชัน****1,016,998 ครั้ง (เพิ่ม 1,183)**

เช็คอินร้าน

**ร้อยละการเช็คอิน**

ผ่านแพลตฟอร์ม | 92.2%



ผ่านแอปฯ | 7.8%



# ศูนย์ปฏิบัติการแก้ไขสถานการณ์ฉุกเฉินด้านความมั่นคง

## การตรวจกิจการ/กิจกรรมตามมาตรการผ่อนคลาย



|                |             |                 |
|----------------|-------------|-----------------|
| ผลการตรวจ      | 15 ธ.ค.63   | 1 ก.ค.15 ธ.ค.63 |
| จำนวน          | 21,077      | 2,550,478       |
| ปฏิบัติไม่ครบ  | 574 (2.72%) | 74,729 (2.93%)  |
| ไม่มี "ไทยชนะ" | 574 (2.72%) | -               |
| ไม่ปฏิบัติ     | 0 (0%)      | -               |

ผลการตรวจ "Platform ไทยชนะ" 15 ธ.ค.63

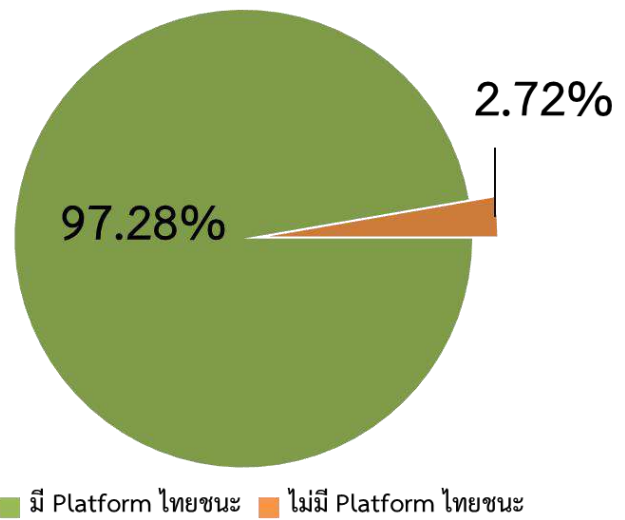

**ตรวจตามมาตรการหลัก**

|            |               |                 |
|------------|---------------|-----------------|
| ชุดตรวจรวม | ชุดตรวจทั่วไป | ชุดตรวจส่วนกลาง |
| 90         | 1,751         | 148             |



**ตรวจอื่นๆ**

|                               |                          |
|-------------------------------|--------------------------|
| ชุดตรวจตามมาตรการเสริม        | ชุดตรวจเฉพาะ (ตามคู่มือ) |
| กทม. สปก.จ. สปก.อ.สปก.ต. สปท. | สธ. พณ. กก. วธ. ทส.      |



## ข้อมูล ณ วันที่ 1-15 ธันวาคม 2563

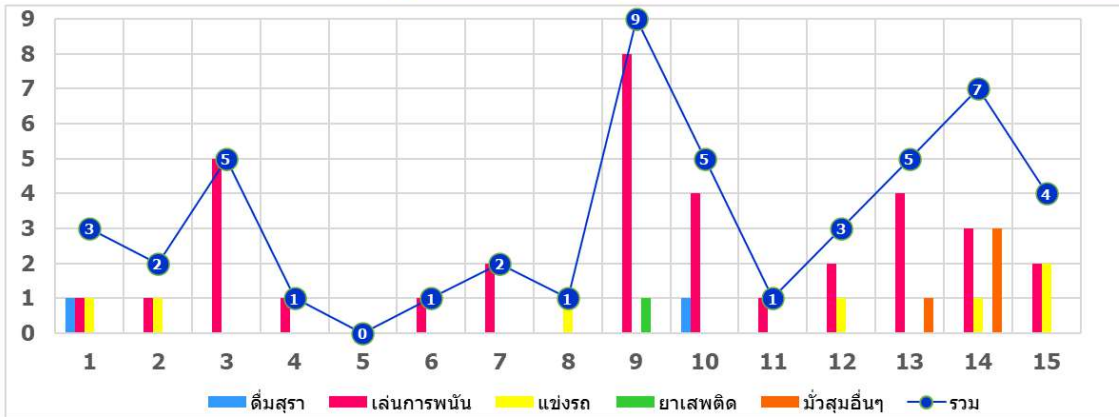

### เรื่องเรียนเรื่อง การมั่วสุม/การกระทำผิด พ.ร.บ.ฯ



รวม **+4**  
จำนวน **49**

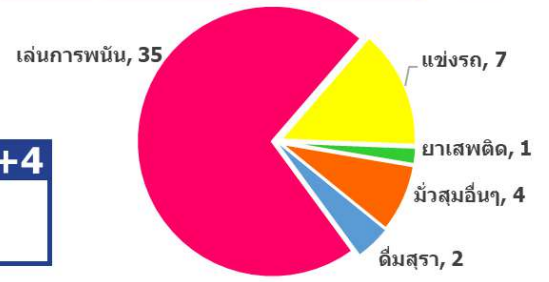

### เรื่องเรียนเรื่อง การไม่ปฏิบัติตามมาตรการพ่อนคลาย



รวม **+1**  
จำนวน **10**

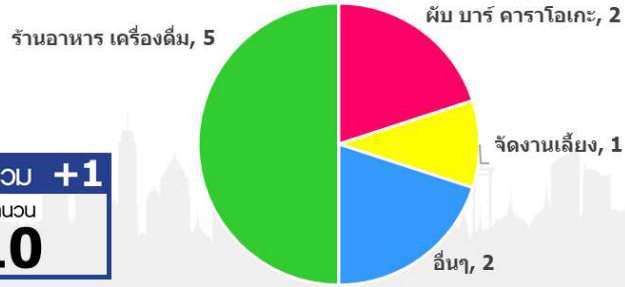



**ศบค.**  
ศูนย์บริหารสถานการณ์  
**โควิด-19**  
#สู้ไปด้วยกัน #ประเทศไทยต้องชนะ